



ERZURUM TEKNİK ÜNİVERSİTESİ

SOSYAL BİLİMLER ENSTİTÜSÜ



ERZURUM
TEKNİK ÜNİVERSİTESİ
2010

**2021 MALİ YILI
BİRİM FAALİYET RAPORU**

ARALIK-2021

İÇİNDEKİLER

ÜST YÖNETİCİ SUNUŞU.....	2
I-GENEL BİLGİLER.....	3
A. Misyon ve Vizyon	3
A.1. Misyon.....	3
A.2. Vizyon.....	3
B. Yetki, Görev ve Sorumluluklar	3
C. İdareye İlişkin Bilgiler.....	4
C.1.Fiziksel Yapı	5
C.2.Örgüt Yapısı	6
C.3. Bilgi ve Teknolojik Kaynaklar	7
C.4. İnsan Kaynakları.....	7
C.5.1 Eğitim Hizmetleri	8
C.5.2. ÖĞRENCİ DURUMU:	8
C.5.2.1. Aktif Öğrenci Sayısı	8
C.5.2.2. Mezun Öğrenci Sayıları:.....	9
C.5.2.3. İlişği Kesilen Öğrenci Sayıları:	9
C.6.Yönetim ve İç Kontrol Sistemi	10
II-AMAÇ ve HEDEFLER	10
A-İdarenin Amaç ve Hedefleri	10
B-Temel Politikalar ve Öncelikler	12
III- FAALİYETLERE İLİŞKİN BİLGİ VE DEĞERLENDİRMELER.....	12
A. Mali Bilgiler.....	12
A.1.Bütçe Uygulama Sonuçları	12
A.2.Temel Mali Tablolara İlişkin Açıklamalar.....	13
A.3.Mali Denetim Sonuçları.....	13
IV- KURUMSAL KABİLİYET ve KAPASİTENİN DEĞERLENDİRİLMESİ	13
A.Üstünlükler.....	13
B.Zayıflıklar	14
V- ÖNERİ VE TEDBİRLER.....	14
İÇ KONTROL GÜVENCE BEYANI.....	14

ÜST YÖNETİCİ SUNUŞU



Kurulduğu günden itibaren eşine az rastlanır bir gelişme sergileyerek adından sıkça söz ettiren Erzurum Teknik Üniversitemizin akademik kadro mutfağı olan Enstitümüz, üniversitemizin kuruluş ilkelerine, vizyon ve misyonuna paralel olarak değişimi yakından takip eden, gerek bölgesel ve küresel gelişmelerin dışında kalmamak adına ve gerekse mesleki hayatta başarılı olma hususunda yeterli bilimsel ve kültürel bilgi birikime sahip, sosyal bilimler alanında geleneği gelecekle buluşturabilen ve bunları gerek teorik ve gerekse pratik hayata da yansıtma başarısı gösteren bilim insanları yetiştirmeyi kendine vazife saymaktadır.

Anadolu'nun ön sözü Erzurum'da, Erzurum'un yükselen değeri Erzurum Teknik Üniversitesi'nde, alanlarında uzman akademik kadrolar, eşine az rastlanır fiziksel altyapı olanakları ve aile sıcaklığı eşliğinde yarınları birlikte şekillendirmeyi kendine görev sayan Enstitümüz, 2013 itibari ile İktisat Anabilim Dalı'nda yüksek lisans ve doktora, Tarih, Türk Dili ve Edebiyatı ile İşletme Anabilim Dallarında ise yüksek lisans düzeyinde eğitim-öğretim faaliyetini sürdürmektedir.

2021 Yılı Birim Faaliyet Raporunu sunarken tüm bu duygu ve düşünceler eşliğinde 2022 yılının eğitim-öğretim açısından Üniversitemize ve Enstitümüze başarılar getirmesini temenni ediyorum.

Prof. Dr. Yusuf Ziya SÜMBÜLLÜ

Enstitü Müdürü

I-GENEL BİLGİLER

A. Misyon ve Vizyon

A.1. Misyon

İktisadi ve idari bilimler, beşeri ve sosyal bilimler ile eğitim bilimlerinin farklı dallarındaki sosyal alanlarda yüksek lisans ve doktora programlarının koordinasyonunu üstlenen Sosyal Bilimler Enstitüsü'nün misyonu, Erzurum Teknik Üniversitesi'nin üstlendiği misyon doğrultusunda ulusal ve uluslararası öncelik teşkil eden alanlarda/konularda toplumsal faydaya dönük bilimsel/akademik çalışmalar gerçekleştirecek ortamı oluşturmak ve sürdürmek, belirli bir alanda eğitim gören lisansüstü öğrencilerini, disiplinler arası özgün ve bağımsız araştırma yapmaya yönelterek akademik ve profesyonel kariyerlere hazırlamaktır.

A.2. Vizyon

Enstitümüz; Erzurum Teknik Üniversitesi'nin üstlendiği vizyon doğrultusunda analitik, eleştirel düşünme ve araştırmayı temel ilke olarak benimsemiş nitelikli bilim insanı yetiştirmek, ulusal ve uluslararası düzeyde insanlığa değer katan, uygulanabilir ve gerçekçi çözüm odaklı disiplinler arası akademik/bilimsel üretkenliği arttırarak dünyanın önde gelen enstitülerinden biri olmayı hedeflemektedir.

B. Yetki, Görev ve Sorumluluklar

Enstitümüzün temel amacı, lisansüstü ve doktora programları açarak Erzurum Teknik Üniversitesi bünyesinde lisansüstü eğitimin verilmesidir. Enstitümüz, bilimsel gelişmeleri de takip ederek sürdürdüğü lisansüstü çalışmaları sırasında üst düzeyde bilimsel çalışmalar yapmak, bu çalışmaları teşvik etmek suretiyle üretilecek bilgi aracılığıyla ulusal/bölgesel gelişme ve kalkınmaya da destek vermeyi amaçlamaktadır.

Bu görev ve sorumluluklar Yükseköğretim Kanunu'nda belirtilen "Lisansüstü Eğitim ve Öğretim Yönetmeliği" çerçevesinde hazırlanan ve "Erzurum Teknik Üniversitesi Senatosu" tarafından kabul edilen "Erzurum Teknik Üniversitesi - Lisansüstü Eğitim-Öğretim ve Sınav Yönetmeliği" kapsamında yerine getirilir.

Enstitümüz, "Yükseköğretim Kanunu", "Yükseköğretim Personel Kanunu", "Kamu İhale Kanunu", "Yükseköğretim Kurumları Teşkilatı Kanunu", "Kamu Mali Yönetimi ve Kontrol Kanunu", "Devlet Memurları Kanunu Lisansüstü Eğitim - Öğretim Enstitülerinin Teşkilât ve İşleyiş Yönetmeliği", "Üniversitelerde Akademik Teşkilat Yönetmeliği, Lisansüstü Eğitim ve Öğretim Yönetmeliği", "Yurtiçinde ve Yurtdışında Görevlendirmelerde Uyulacak Esaslara İlişkin Yönetmelik", "Yükseköğretim Kurumları Disiplin Yönetmeliği" nde yer alan idari görevleri de yerine getirmektedir.

C. İdareye İlişkin Bilgiler

Erzurum Teknik Üniversitesi Sosyal Bilimler Enstitüsü 21.07.2010 tarih ve 27648 sayılı Resmi Gazete’ de yayınlanan aşağıdaki kararlar kurulmuştur.

“Erzurum Teknik Üniversitesi; EK MADDE 131 - Erzurum’da Erzurum Teknik Üniversitesi adıyla yeni bir üniversite kurulmuştur.

Bu Üniversite;

a) Rektörlüğe bağlı olarak yeni kurulan Mühendislik ve Mimarlık Fakültesi, İktisadi ve İdari Bilimler Fakültesi, Edebiyat Fakültesi, Fen Fakültesi, Sağlık Bilimleri Fakültesi ile Spor Bilimleri Fakültesinden,

b) Rektörlüğe bağlı olarak yeni kurulan Yabancı Diller Yüksekokulundan,

c) Rektörlüğe bağlı olarak yeni kurulan Sosyal Bilimler Enstitüsü, Fen Bilimleri Enstitüsü ile Sağlık Bilimleri Enstitüsünden, oluşur.”



ERZURUM
TEKNİK ÜNİVERSİTESİ
2010

C.1.Fiziksel Yapı

Enstitümüz, Yaşam Merkezi-2 Hizmet Binası 1. katında idari faaliyetlerini sürdürmektedir. Bina içerisinde Enstitümüze tahsis edilmiş 1 adet müdür odası, 1 adet sekreter odası, 1 adet memur çalışma odası, 1 adet Fen Bilimleri Enstitüsü ile ortak kullanılan toplantı odası ve 1 adet arşiv odası mevcuttur. Enstitümüzün eğitim-öğretim faaliyetleri, ETÜ Kampüs alanında bulunan Edebiyat & İİBF Hizmet Binasında yürütülmektedir. Enstitümüz bünyesinde kullanılmakta olan taşınır malzemelerin Listesi aşağıdaki tabloda gösterilmiştir.

Sıra No	Taşınır Ürün Kodu	Taşınır Adı	Ölçü Birimi	Kayıtlara Göre Ambardaki Miktar	Kayıtlara Göre Kişilere Verilen Miktar	Kayıtlara Göre Ortak Kullanım Alanlarında Bulunan Miktar	Toplam Miktar
1	255.2.1.1.1.1	Bilgisayar Kasaları (Masa Üstü Bilgisayar)	Adet	4	4	2	10
2	255.2.1.1.1.3.4	Monitör	Adet	7	4	1	12
3	255.2.1.1.2	Dizüstü Bilgisayarlar	Adet	1	1	0	2
4	255.2.2.1.3	Lazer Yazıcılar	Adet	1	0	0	1
5	255.2.2.1.8	Çok Fonksiyonlu Yazıcılar	Adet	0	1	0	1
6	255.2.2.2.2	Masaüstü Tarayıcılar	Adet	1	0	0	1
7	255.2.4.1.6.2	İp Telefon	Adet	3	4	0	7
8	255.2.5.1	Projektörler Projeksiyon Cihazları	Adet	0	0	1	1
9	255.2.99.7.1	Mühürler	Adet	1	0	0	1
10	255.3.1.1.1.1	Ahşap Dosya Dolabı	Adet	0	1	5	6
11	255.3.1.1.4	Soyunma Dolapları	Adet	0	2	0	2
12	255.3.1.1.99	Diğer Dolaplar	Adet	1	1	2	4
13	255.3.1.2.3.2	Makam Masası	Adet	0	3	0	3
14	255.3.1.2.3.3	Memur Masası	Adet	0	1	0	1
15	255.3.1.2.99	Diğer Masalar	Adet	0	1	1	2
16	255.3.1.3.1.2-11	Memur Koltuğu	Adet	0	3	1	4
17	255.3.1.3.1.4-9	Makam Koltuğu	Adet	0	1	0	1
18	255.3.1.3.2	Misafir Koltukları	Adet	0	16	5	21
19	255.3.1.3.99	Diğer Koltuklar	Adet	1	5	0	6
20	255.3.1.6.1	Ahşap Portmantolar	Adet	1	0	0	1
21	255.3.1.7	Sehpalar	Adet	0	4	0	4
22	255.3.2.2.2	Kanepeler	Adet	0	0	4	4
23	255.3.2.2.99	Diğer Oturma ve Dinlenme Amaçlı Mobilyalar	Adet	2	0	0	2
24	255.9.3.99	Saha Sporlarında Kullanılan Diğer Demirbaşlar	Adet	5	0	0	5

C.2.Örgüt Yapısı

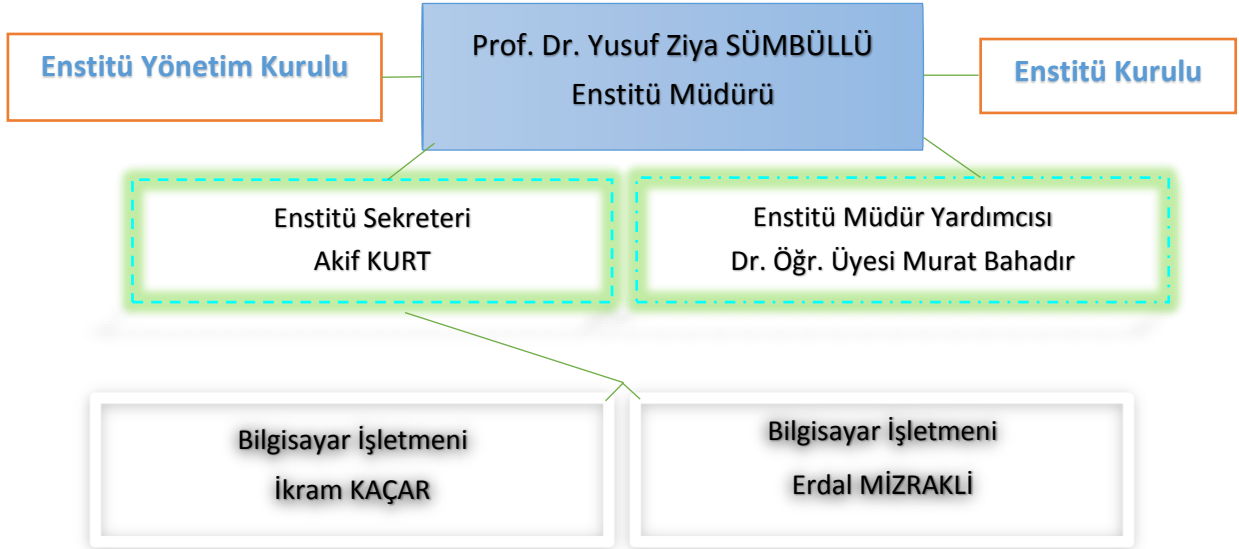

ENSTİTÜ YÖNETİM KURULU

Prof. Dr. Yusuf Ziya SÜMBÜLLÜ (Enstitü Müdürü)
Dr. Öğr. Üyesi Murat BAHADİR (Enstitü Müdür Yrd.)
Prof. Dr. Murat KACIROĞLU
Doç. Dr. Serap BEDİR KARA
Doç. Dr. Oğuzhan EKİNCİ
Akif KURT (Enstitü Sekreter)

ENSTİTÜ KURULU

Prof. Dr. Yusuf Ziya SÜMBÜLLÜ (Enstitü Müdürü)
Dr. Öğr. Üyesi Murat BAHADİR (Enstitü Müdür Yrd.)
Doç. Dr. Naim ÜRKMEZ (Tarih Bölüm Başkanı)
Doç. Dr. Meheddin İSPİR (Türk Dili ve Edebiyatı Bölüm Bşk.)
Doç. Dr. Kemal BAKIR (Felsefe Bölüm Bşk.)
Doç. Dr. Gürkan ÇALMAŞUR (İktisat Bölüm Başkanı)
Doç. Dr. Fatih YILDIRIM (İşletme Bölüm Başkanı)
Akif KURT (Enstitü Sekreter)

C.3. Bilgi ve Teknolojik Kaynaklar

- Yazışmalarımız Elektronik Belge Yönetim Sistemi (ÜBYS) üzerinden yapılmaktadır.
- Yüksek Lisans ve Doktora Öğrenci alımlarında başvurular elektronik ortamdan alınmaktadır.
- Sosyal Bilimler Enstitüsü Dergisi elektronik ortamda www.etusbe.com ve <http://dergipark.gov.tr/etusbed> adreslerinde yayımlanmaktadır.
- Enstitümüz web sayfası <https://www.erkurum.edu.tr/fakulte/sosyal-bilimler-e> adresinde faaliyetlerini güncelleyerek devam ettirmektedir.
- Personelimiz ve öğrencilerimizin bilgilendirilmesi için web sayfamızın yanı sıra e-mail ve SMS servisleri kullanılmaktadır.

C.4. İnsan Kaynakları

Enstitümüz bünyesinde görev yapmakta olan akademik ve idari kadro bulunmamaktadır.

İdari Personel (Kadroların Doluluk Oranına Göre)			
	Dolu	Boş	Toplam
Genel İdari Hizmetleri	-	3	3
Sağlık Hizmetleri Sınıfı	-	-	-
Teknik Hizmetleri Sınıfı	-	-	-
Eğitim ve Öğretim Hizmetleri Sınıfı	-	-	-
Avukatlık Hizmetleri Sınıfı	-	-	-
Yardımcı Hizmetler Sınıfı	-	-	-
Toplam	-	3	3

İdari Personelin Eğitim Durumu					
	İlköğretim	Lise	Ön Lisans	Lisans	Lisansüstü
Kişi Sayısı				-	
%				-	

İdari Personelin Hizmet Süresi					
	1-3 Yıl	4-6 Yıl	7-10 Yıl	11-15 Yıl	16-20 Yıl ve Üzeri
Kişi Sayısı			-		
%			-		

C.5.Sunulan Hizmetler

C.5.1 Eğitim Hizmetleri

Enstitümüz, toplam 5 Ana Bilim Dalında, 49 öğretim üyesi ve 188 yüksek lisans, 15 doktora öğrencisi ile lisansüstü eğitim-öğretim faaliyetini sürdürmektedir. Enstitümüzde öğrenim gören öğrencilerimize ilişkin kısmi bilgilere aşağıda yer verilmiştir.

C.5.2. ÖĞRENCİ DURUMU:

C.5.2.1. Aktif Öğrenci Sayısı

Anabilim Dalı	Programı	Lisansüstü Öğrenci Sayısı		Toplam
		Kız	Erkek	
İktisat Anabilim Dalı	Yüksek Lisans	10	12	22
İktisat Anabilim Dalı	Doktora	7	8	15
Tarih Anabilim Dalı	Yüksek Lisans	23	11	34
Türk Dili ve Edebiyatı Anabilim Dalı	Yüksek Lisans	47	16	63
İşletme Anabilim Dalı	Yüksek Lisans	25	21	46
Felsefe Anabilim Dalı	Yüksek Lisans	16	7	23
Toplam		128	75	203

C.5.2.2. Mezun Öğrenci Sayıları:

Anabilim Dalı	Programı	Lisansüstü Öğrenci Sayısı		Toplam
		Kız	Erkek	
İktisat Anabilim Dalı	Yüksek Lisans	16	17	33
İktisat Anabilim Dalı	Doktora	-	2	2
Tarih Anabilim Dalı	Yüksek Lisans	9	8	17
Türk Dili ve Edebiyatı Anabilim Dalı	Yüksek Lisans	16	6	22
İşletme Anabilim Dalı	Yüksek Lisans	1	1	2
Toplam		42	34	76

C.5.2.3. İlişği Kesilen Öğrenci Sayıları:

Anabilim Dalı	Programı	Lisansüstü Öğrenci Sayısı		Toplam
		Kız	Erkek	
İktisat Anabilim Dalı	Yüksek Lisans	18	28	46
İktisat Anabilim Dalı	Doktora	5	2	7
Tarih Anabilim Dalı	Yüksek Lisans	17	21	38
Türk Dili ve Edebiyatı Anabilim Dalı	Yüksek Lisans	18	17	35
Felsefe Anabilim Dalı	Yüksek Lisans	4	1	5
Toplam		62	69	131

C.6.Yönetim ve İç Kontrol Sistemi

Üniversitemiz “Özel Bütçeli İdare” olarak Kamu Mali Yönetimi ve Kontrol Kanunu’nun (II) sayılı Cetvelinin (A) Bölümünde sayılan Yükseköğretim Kurulu, Üniversiteler ve Yüksek Teknoloji Enstitüleri içerisinde yer almaktadır.

Kamu Mali Yönetimi ve Kontrol Kanunu, mali saydamlık, hesap verilebilirlik, kamu kaynaklarının etkili, verimli ve ekonomik kullanımını gibi mali yönetim ilkelerini esas almaktadır.

Enstitümüz Kamu Mali Yönetimi ve Kontrol Kanunu hükümleri kapsamında, kaynakların etkili, ekonomik ve verimli bir şekilde kullanılmasını sağlamak üzere yürütülen tüm mali karar ve işlemler mali kontrol ve değerlendirmeye tabi tutulmaktadır. Bu çerçevede mali işlemlerin yapılması sürecinde işlemler, harcama yetkililerince mevzuata uygunluk açısından kontrol edilmektedir.

II-AMAÇ ve HEDEFLER

A-İdarenin Amaç ve Hedefleri

STRATEJİK AMAÇLAR	STRATEJİK HEDEFLER
Stratejik Amaç: 1 Lisansüstü programların sayısını artırmak.	Stratejik Hedef: 1 Tanıtım faaliyetlerine ağırlık vermek. Stratejik Hedef: 2 Gerek yurtiçinden ve gerekirse yurtdışından nitelikli öğretim üyelerini misafir etmek.
Stratejik Amaç: 2 Disiplinler arası çalışmalar gerçekleştirmek.	Stratejik Hedef: 1 Üniversite bünyesinde yer alan araştırma merkezleri ile işbirliği yapmak. Stratejik Hedef: 2 Ortak çalışmaların yürütülebileceği fiziki mekânlar sağlamak. Stratejik Hedef: 3 Disiplinler arası program ve çalışmalara katkı sağlayabilecek sivil Toplum kuruluşları yanında resmi ve özel diğer kurumlar ile sürekli iletişim içinde olmak.

<p>Stratejik Amaç: 3</p> <p>Araştırma üniversitesi vizyonu ile uyumlu bilimsel çalışmalar yapabilen akademik yetkinliğe sahip yenilikçi ve girişimci bireyler yetiştirmek.</p>	<p>Stratejik Hedef: 1</p> <p>Öğrencileri tez dışında akademik yayın yapmaya teşvik etmek.</p> <p>Stratejik Hedef: 2</p> <p>Öğrencilerin ulusal ve uluslararası kongre, sempozyum ve sergilere katılmasını teşvik etmek.</p> <p>Stratejik Hedef: 3</p> <p>Öğrenci merkezli toplantılar, kongreler, çalıştaylar ve seminerler düzenlemek.</p>
<p>Stratejik Amaç: 4</p> <p>Ulusal ve uluslararası katma değeri yüksek, çözüm odaklı nitelikli bilimsel çalışma, araştırma ve yayın sayısını arttırmak.</p>	<p>Stratejik Hedef: 1</p> <p>Enstitü dergisinin tarandığı veri tabanları sayısını arttırmak.</p> <p>Stratejik Hedef: 2</p> <p>Bilimsel çalışma için gerekli katalog ve kaynak taramasının yapılmasına imkân sağlayacak ulusal ve uluslararası veri tabanlarına abone olmak.</p> <p>Stratejik Hedef: 3</p> <p>İntihal programı satın almak.</p>
<p>Stratejik Amaç: 5</p> <p>Şeffaf, sürdürülebilir ve nitelikli bir kalite süreci takip eden bir yönetim anlayışı oluşturmak.</p>	<p>Stratejik Hedef: 1</p> <p>Lisansüstü eğitim süreçlerinin yol haritalarını oluşturmak.</p> <p>Stratejik Hedef: 2</p> <p>İş akış şemaları oluşturmak.</p> <p>Stratejik Hedef: 3</p> <p>Enstitü personelinin niteliğini ve sayısını arttırmak.</p>

B-Temel Politikalar ve Öncelikler

- Bölümlerin anabilim dalları arasındaki koordinasyonunu sağlamak
- Öğrenciye en iyi ve en hızlı hizmeti sağlamak
- Gerek iş dünyasına gerekse akademik kesime alt yapısı sağlam araştırmacılar yetiştirmek
- Eğitim programlarının niteliğini ve niceliğini arttırmak
- Ekonomik, sosyal ve kültürel alanlara disiplinler arası bir yaklaşım getirmek
- Bilimsel çalışmalarının niteliğini arttırmak
- Ulusal ve uluslararası değerleri dikkate alarak ülkenin öncelikli alanlarına katkı sağlayacak çalışmaların yapılmasını teşvik etmek
- Akademik ve idari işleyişin mevzuata uygun bir şekilde yürütülmesini sağlamak
- Hizmet sunumunda, şeffaflık, hesap verebilirlik, katılımcılık ve verimliliği esas almak
- Paydaşlar ile uyumlu bir işbirliği içerisinde olmak
- Öncelikli tercih edilen enstitüler arasında yer almak

III- FAALİYETLERE İLİŞKİN BİLGİ VE DEĞERLENDİRMELER

A. Mali Bilgiler

A.1.Bütçe Uygulama Sonuçları

2021 yılında Enstitümüze 921.468,00 TL ödenek tahsis edilmiş olup yapılan harcamalarla ilgili Üniversitemiz Strateji Geliştirme Daire Başkanlığından alınan veriler ışığında hazırlanan tablo aşağıya çıkarılmıştır.

EKONOMİK KODLAR	KODLARIN AÇIKLANMASI	TOPLAM ÖDENEK	HARCANAN	KALAN
00.13-05.04	Doktora Öğr.Yön. Burs Hiz.	116.100,00	92.700,00	23.400,00
00.02-01.01	Temel Maaşlar	782.464,00	782.463,91	0,09
00.02-02.01	SGK Primleri	18.404,00	18.402,01	1,99
00.2.03.2	Tük. Yön. Mal ve Malz. Alımları	0	0	0
00.2.03.3	Yolluklar	4.500,00	0	4.500,00
00.2.03.5	Hizmet Alımları	0	0	0
00.2.03.7	Men. Mal. Bak. Onarım Gid.	0	0	0
00.2.03.8	G. Men. Mal. Bak. Onarım Gid.	0	0	0
GENEL TOPLAM		921.468,00	893.565,92	27.902,08

A.2.Temel Mali Tablolara İlişkin Açıklamalar

Lisansüstü eğitim - öğretim faaliyetlerinin yürütülmesi ile ilgili ders programları yönetmelik esaslarına uygun düzenlenmiştir. Bu kapsamda öğretim üyelerinin ek ders, danışmanlık, sınav ücreti ile idari personelin maaş ve diğer özlük haklarına yönelik ödemeler, Merkezi Yönetim Harcama Belgeleri Yönetmeliği ile Ön Ödeme Usul Ve Esasları Hakkında Yönetmelik Hükümlerine göre gerçekleştirilmiştir.

A.3.Mali Denetim Sonuçları

Enstitümüzde iç mali denetim Strateji Geliştirme Dairesi tarafından yapılmaktadır. Bu sebep ile oluşabilecek raporlarda yer alan tespit ve değerlendirmeler ile bunlara karşı alınan ya da alınacak tedbirler ve yapılacak işlemlere bu başlık altında yer verilememiştir. Dış denetim Sayıştay tarafından gerçekleştirilmektedir.

IV- KURUMSAL KABİLİYET ve KAPASİTENİN DEĞERLENDİRİLMESİ

A. Üstünlükler

- Açılan ve açılacak olan programların, lisans programı bulunan, bu anlamda yetkin akademik kadroya sahip bölümler tarafından yürütülmesi/yürütülecek olması
- Açılan ve açılacak programların öğretim üyesi kadrosunun genç ve dinamik bir potansiyele sahip olması
- Görevini özveri ile yapan idari kadroya sahip olması
- Uygulanabilir, açık-seçik, öğrenci merkezli ve yeniliğe açık bir yönetim anlayışının olması
- Fiziksel ve idari altyapının mevcut programlar açısından yeterli olması
- Lisansüstü derslikler ve derslik içi donanımların yeterli olması
- Tüm dünyayı etkisi altına alan covid 19'a karşı uzaktan eğitim için gerekli çalışmaların önceden yapılara hazırlıklı olunması.

B. Zayıflıklar

- Tanıtım ve erişilebilirlik sürecinin istenilen düzeyde olmaması
- Sosyal bilimler alanında program çeşitliliğinin az olması
- Akademik kadro eksikliği
- İdari kadro eksikliği
- Tüm dünyayı etkisi altına alan covid 19'un etkileri.

V- ÖNERİ VE TEDBİRLER

Üniversitemiz İktisadi ve İdari Bilimler ve Edebiyat Fakülteleri bünyesinde faaliyet gösteren, an itibari ile lisansüstü programa sahip olmayan birimlerinde lisansüstü program açmak, yürütmek adına nitelik, nicelik açısından yeter oranda akademik kadro kapasitesine ulaşılması, büyük önem arz etmektedir.

Lisansüstü eğitim-öğretim faaliyetlerinin arzu edilen düzen içerisinde yürütülmesi sürecinde, özellikle danışman öğretim üyelerimizin ve öğrencilerimizin Enstitümüz web sitesinde yer alan iş akış ve yol haritası yönergesi ile lisansüstü eğitim-öğretim mevzuatlarını (2013/2017) ciddiyle takip etmeleri büyük önem taşımaktadır.

Özellikle mezuniyet aşamasına gelmiş öğrencilerimizin yaşadığı transkript merkezli bir kısım mağduriyetin önüne geçilmesi adına birimiz bünyesinde her bir öğrenci için takip cetvellerinin oluşturulması da uygun olacaktır.

İÇ KONTROL GÜVENCE BEYANI

Harcama yetkilisi olarak yetkim dâhilinde;

- Bu raporda yer alan bilgilerin güvenilir, tam ve doğru olduğunu beyan ederim.
- Bu raporda açıklanan faaliyetler için idare bütçesinden harcama birimimize tahsis edilmiş kaynakların etkili, ekonomik ve verimli bir şekilde kullanıldığı, görev ve yetki alanım çerçevesinde iç kontrol sisteminin idari ve mali kararlar ile bunlara ilişkin işlemlerin yasallık ve düzenliliği hususunda yeterli güvenceyi sağladığımı ve harcama birimimizde süreç kontrolünün etkin olarak uygulandığını bildiririm.
- Bu güvence, harcama yetkilisi olarak sahip olduğum bilgi ve değerlendirmeler, iç kontroller, iç denetçi raporları ile Sayıştay raporları gibi bilgim dâhilindeki hususlara dayanmaktadır.
- Burada raporlanmayan, idarenin menfaatlerine zarar veren herhangi bir husus hakkında bilgim olmadığını beyan ederim. (Erzurum Teknik Üniversitesi Sosyal Bilimler Enstitüsü 28.01.2022)

Prof. Dr. Yusuf Ziya SÜMBÜLLÜ

Enstitü Müdürü